Lecture 5 ความรู้กฎหมายด้านคอมพิวเตอร์เบื้องต้น 1

ทสวด191 พื้นฐานจริยธรรมทางคอมพิวเตอร์

ITDS191 **Fundamentals of Computer Ethics**

Image source: https://bit.ly/3gZSocK

หัวข้อ

- **กฎหมายเบื้องต้น**
- **กฎหมายเทคโนโลยีสารสนเทศ**
  - **กฎหมายเกี่ยวกับการกระทำความผิดเกี่ยวกับคอมพิวเตอร์ (Computer Crime Law)**
  - กฎหมายเกี่ยวกับธุรกรรมทางอิเล็กทรอนิกส์ (Electronic Transactions Law)
  - กฎหมายเกี่ยวกับลายมือชื่ออิเล็กทรอนิกส์ (Electronic Signatures Law)
  - กฎหมายเกี่ยวกับการพัฒนาโครงสร้างพื้นฐานสารสนเทศให้ทั่วถึงและเท่าเทียมกัน (National Information Infrastructure Law)

Lady Of Justice

https://thematter.co/social/lady-of-justice/142512

ความหมายของกฎหมาย

- กฎหมาย คือ ข้อบังคับของรัฐซึ่งกำหนดความประพฤติของพลเมือง เพื่อการอยู่ร่วมกันในสังคม โดยมีสภาพบังคับให้กระทำ หรือไม่ให้กระทำ เพื่อกำหนดความประพฤติของบุคคลในรัฐ ถ้าผู้ใดฝ่าฝืนจะมีความผิดและถูกลงโทษ

ความหมายของกฎหมาย

- ข้อบังคับที่ทุกคนในประเทศหรือสังคมต้องปฏิบัติตาม
  - กฎหมายระบุว่าบุคคลต้อง หรือไม่ต้องทำอะไรบ้าง
  - กฎหมายบังคับใช้กับทุกคน

ความสำคัญของกฎหมาย

- เป็นเครื่องมือในการพัฒนาสังคม
- เป็นเครื่องมือในการบริหารประเทศของรัฐ
- เป็นเครื่องมือกำหนดความสำคัญในตัวบุคคล
- เป็นเครื่องมือในการรักษาความสงบเรียบร้อยในสังคม

ลักษณะของกฎหมาย

- กฎหมายเป็นข้อบังคับที่กำหนดขึ้นจากรัฏฐาธิปัตย์ โดยคณะบุคคลที่มีอำนาจสูงสุดในรัฐ
- ต้องมีสภาพบังคับ คือต้องมีการกำหนดความผิด
- เป็นข้อบังคับที่ใช้ทั่วไปในประเทศ
- เป็นข้อบังคับที่ใช้ได้เสมอไป

ลำดับศักดิ์กฎหมายไทย

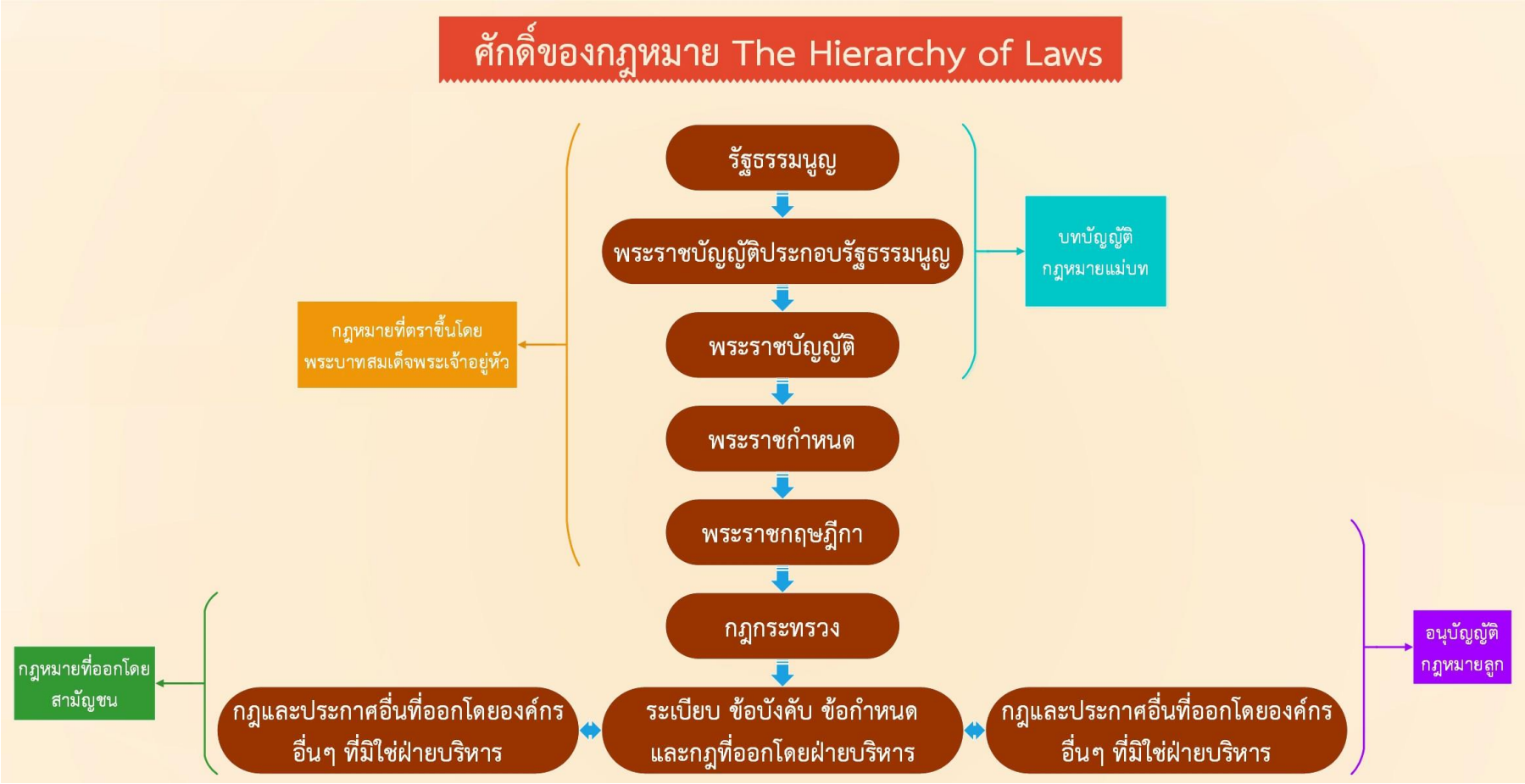

https://dla.wu.ac.th/th/archives/589

การบัญญัติ การเปลี่ยนแปลง การยกเลิกกฎหมาย

- ยกร่างกฎหมาย
- เสนอร่าง
- พิจารณาร่าง
- ตราร่าง
- ประกาศใช้บังคับเป็นกฎหมาย
- แก้ไข เปลี่ยนแปลง กฎหมาย
- ยกเลิก

การใช้กฎหมาย

- ขอบเขตเวลา
  - ประกาศใช้กฎหมาย
  - มีผลย้อนหลังของกฎหมาย
  - การยกเลิกกฎหมาย
- ขอบเขตสถานที่ คือ รัฐ
- ขอบเขตบุคคล คือ ประชากรในรัฐ
  - ข้อยกเว้นตามกฎหมายไทย
  - ข้อยกเว้นตามกฎหมายระหว่างประเทศแผนกคดีเมือง

การตีความกฎหมายทั่วไป

- การตีความตามตัวอักษร
- การตีความตามเจตนารมณ์

กฎหมายในชีวิตประจำวัน

เช่น

- กฎหมายอาญา
- กฎหมายแพ่ง
- กฎหมายภาษีอากร
- พระราชบัญญัติคอมพิวเตอร์ พ.ศ. 2550

กฎหมายที่เกี่ยวข้องกับ IT

- กฎหมายเกี่ยวกับการกระทำความผิดเกี่ยวกับคอมพิวเตอร์ (Computer Crime Law)
- กฎหมายเกี่ยวกับธุรกรรมทางอิเล็กทรอนิกส์ (Electronic Transactions Law)
- กฎหมายเกี่ยวกับลายมือชื่ออิเล็กทรอนิกส์ (Electronic Signatures Law)
- กฎหมายเกี่ยวกับการพัฒนาโครงสร้างพื้นฐานสารสนเทศให้ทั่วถึงและเท่าเทียมกัน (National Information Infrastructure Law)
- กฎหมายเกี่ยวกับการคุ้มครองข้อมูลส่วนบุคคล (Data Protection Law)
- กฎหมายเกี่ยวกับการชำระเงินทางอิเล็กทรอนิกส์ (Electronic Funds Transfer Law)
- กฎหมายเกี่ยวกับการรักษาความมั่นคงปลอดภัยไซเบอร์ (Cybersecurity Law)

พ.ร.บ. คอมพิวเตอร์ (Computer-related Crime Act)

- **พระราชบัญญัติที่ว่าด้วยการกระทำผิดเกี่ยวกับคอมพิวเตอร์ทุกประเภท รวมถึงระบบต่าง ๆที่ถูกควบคุมด้วยระบบคอมพิวเตอร์ จุดประสงค์เพื่อป้องกัน ควบคุมการกระทำผิดที่จะเกิดขึ้นได้จากการใช้คอมพิวเตอร์ หากมีการกระทำความผิดตามพ.ร.บ.คอมพิวเตอร์นี้ ก็จะต้องได้รับการลงโทษตามพ.ร.บ.กำหนดไว้**

พรบ. ว่าด้วยการกระทำความผิดเกี่ยวกับคอมพิวเตอร์ (ฉบับที่ ๒) พ.ศ. ๒๕๖๐

พระราชบัญญัติ
ว่าด้วยการกระทำความผิดเกี่ยวกับคอมพิวเตอร์ (ฉบับที่ ๒) พ.ศ. ๒๕๖๐

สมเด็จพระเจ้าอยู่หัวมหาวชิราลงกรณ
บดินทรเทพยวรางกูร

ให้ไว้dณdวันที่ ๒๓dมกราคมdพ.ศ. ๒๕๖๐
เป็นปีที่ ๒dในรัชกาลปัจจุบัน

สมเด็จพระเจ้าอยู่หัวมหาวชิราลงกรณ บดินทรเทพยวรางกูร
มีพระราชโองการโปรดเกล้าฯdให้ประกาศว่า

โดยที่เป็นการสมควรแก้ไขเพิ่มเติมกฎหมายว่าด้วยการกระทำความผิดเกี่ยวกับคอมพิวเตอร์

จึงทรงพระกรุณาโปรดเกล้าฯ ให้ตราพระราชบัญญัติขึ้นไว้
โดยคำแนะนำและยินยอมของสภานิติบัญญัติแห่งชาติ
ดังต่อไปนี้

มาตรา ๑
พระราชบัญญัตินี้เรียกว่า "พระราชบัญญัติว่าด้วยการกระทำความผิดเกี่ยวกับคอมพิวเตอร์ (ฉบับที่ ๒) พ.ศ. ๒๕๖๐“

มาตรา ๒
พระราชบัญญัตินี้ให้ใช้บังคับเมื่อพ้นกำหนดหนึ่งร้อยยี่สิบวันนับแต่วันประกาศในราชกิจจานุเบกษาเป็นต้นไป

มาตรา ๓
ให้ยกเลิกความในมาตรา ๔ แห่งพระราชบัญญัติว่าด้วยการกระทำความผิดเกี่ยวกับคอมพิวเตอร์ พ.ศ. ๒๕๕๐ และให้ใช้ความต่อไปนี้แทน

"มาตรา ๔
ให้รัฐมนตรีว่าการกระทรวงดิจิทัลเพื่อเศรษฐกิจและสังคมรักษาการตามพระราชบัญญัตินี้ และให้มีอำนาจแต่งตั้งพนักงานเจ้าหน้าที่กับออกกฎกระทรวงและประกาศเพื่อปฏิบัติการตามพระราชบัญญัตินี้
กฎกระทรวงและประกาศนั้น เมื่อได้ประกาศในราชกิจจานุเบกษาแล้วdให้ใช้บังคับได้“

พรบ. ว่าด้วยการกระทำความผิดเกี่ยวกับคอมพิวเตอร์ (ฉบับที่ ๒) พ.ศ. ๒๕๖๐

มาตรา ๔

ให้เพิ่มความต่อไปนี้เป็นวรรคสองและวรรคสามของมาตรา ๑๑ แห่งพระราชบัญญัติว่าด้วยการกระทำความผิดเกี่ยวกับคอมพิวเตอร์dพ.ศ. ๒๕๕๐

"ผู้ใดส่งข้อมูลคอมพิวเตอร์หรือจดหมายอิเล็กทรอนิกส์แก่บุคคลอื่น อันมีลักษณะเป็นการก่อให้เกิดความเดือดร้อนรำคาญแก่ผู้รับข้อมูลคอมพิวเตอร์หรือจดหมายอิเล็กทรอนิกส์ โดยไม่เปิดโอกาสให้ผู้รับสามารถบอกเลิกหรือแจ้งความประสงค์เพื่อปฏิเสธการตอบรับได้โดยง่าย ต้องระวางโทษปรับไม่เกินสองแสนบาท

ให้รัฐมนตรีออกประกาศกำหนดลักษณะและวิธีการส่ง รวมทั้งลักษณะและปริมาณของข้อมูลคอมพิวเตอร์หรือจดหมายอิเล็กทรอนิกส์ ซึ่งไม่ถือเป็นการก่อให้เกิดความเดือดร้อนรำคาญแก่ผู้รับ และลักษณะอันเป็นการบอกเลิกหรือแจ้งความประสงค์เพื่อปฏิเสธการตอบรับได้โดยง่าย“

มาตรา ๕

ให้ยกเลิกความในมาตรา ๑๒ แห่งพระราชบัญญัติว่าด้วยการกระทำความผิดเกี่ยวกับคอมพิวเตอร์ พ.ศ. ๒๕๕๐ และให้ใช้ความต่อไปนี้แทน

"มาตรา ๑๒

ถ้าการกระทำความผิดตามมาตรา ๕ มาตรา ๖ มาตรา ๗ มาตรา ๘ หรือมาตรา ๑๑ เป็นการกระทำต่อข้อมูลคอมพิวเตอร์หรือระบบคอมพิวเตอร์ที่เกี่ยวกับการรักษาความมั่นคงปลอดภัยของประเทศ ความปลอดภัยสาธารณะ ความมั่นคงในทางเศรษฐกิจของประเทศ หรือโครงสร้างพื้นฐานอันเป็นประโยชน์สาธารณะ ต้องระวางโทษจำคุกตั้งแต่หนึ่งปีถึงเจ็ดปี และปรับตั้งแต่สองหมื่นบาทถึงหนึ่งแสนสี่หมื่นบาท

ถ้าการกระทำความผิดตามวรรคหนึ่งเป็นเหตุให้เกิดความเสียหายต่อข้อมูลคอมพิวเตอร์หรือระบบคอมพิวเตอร์ดังกล่าว ต้องระวางโทษจำคุกตั้งแต่หนึ่งปีถึงสิบปี และปรับตั้งแต่สองหมื่นบาทถึงสองแสนบาท

ถ้าการกระทำความผิดตามมาตรา ๙ หรือมาตรา ๑๐ เป็นการกระทำต่อข้อมูลคอมพิวเตอร์หรือระบบคอมพิวเตอร์ตามวรรคหนึ่ง ต้องระวางโทษจำคุกตั้งแต่สามปีถึงสิบห้าปี และปรับตั้งแต่หกหมื่นบาทถึงสามแสนบาท

ถ้าการกระทำความผิดตามวรรคหนึ่งหรือวรรคสามโดยมิได้มีเจตนาฆ่าแต่เป็นเหตุให้บุคคลอื่นถึงแก่ความตาย ต้องระวางโทษจำคุกตั้งแต่ห้าปีถึงยี่สิบปีdและปรับตั้งแต่หนึ่งแสนบาทถึงสี่แสนบาท“

พรบ. ว่าด้วยการกระทำความผิดเกี่ยวกับคอมพิวเตอร์ (ฉบับที่ ๒) พ.ศ. ๒๕๖๐

มาตรา ๖

ให้เพิ่มความต่อไปนี้เป็นมาตรา ๑๒/๑ แห่งพระราชบัญญัติว่าด้วยการกระทำความผิดเกี่ยวกับคอมพิวเตอร์ พ.ศ. ๒๕๕๐

"มาตรา ๑๒/๑

ถ้าการกระทำความผิดตามมาตรา ๙ หรือมาตรา ๑๐ เป็นเหตุให้เกิดอันตรายแก่บุคคลอื่นหรือทรัพย์สินของผู้อื่น ต้องระวางโทษจำคุกไม่เกินสิบปีdและปรับไม่เกินสองแสนบาท
ถ้าการกระทำความผิดตามมาตรา ๙ หรือมาตรา ๑๐ โดยมิได้มีเจตนาฆ่า แต่เป็นเหตุให้บุคคลอื่นถึงแก่ความตาย ต้องระวางโทษจำคุกตั้งแต่ห้าปีถึงยี่สิบปีdและปรับตั้งแต่หนึ่งแสนบาทถึงสี่แสนบาท"

พรบ. ว่าด้วยการกระทำความผิดเกี่ยวกับคอมพิวเตอร์ (ฉบับที่ ๒) พ.ศ. ๒๕๖๐

มาตรา ๗

ให้เพิ่มความต่อไปนี้เป็นวรรคสอง วรรคสาม วรรคสี่ และวรรคห้า ของมาตรา ๑๓ แห่งพระราชบัญญัติว่าด้วยการกระทำความผิดเกี่ยวกับคอมพิวเตอร์dพ.ศ. ๒๕๕๐

"ผู้ใดจำหน่ายหรือเผยแพร่ชุดคำสั่งที่จัดทำขึ้นโดยเฉพาะเพื่อนำไปใช้เป็นเครื่องมือในการกระทำความผิดตามมาตรา ๑๒ วรรคหนึ่งหรือวรรคสามdต้องระวางโทษจำคุกไม่เกินสองปีdหรือปรับไม่เกินสี่หมื่นบาทdหรือทั้งจำทั้งปรับ

ผู้ใดจำหน่ายหรือเผยแพร่ชุดคำสั่งที่จัดทำขึ้นโดยเฉพาะเพื่อนำไปใช้เป็นเครื่องมือในการกระทำความผิดตามมาตรา ๕ มาตรา ๖ มาตรา ๗ มาตรา ๘ มาตรา ๙ มาตรา ๑๐ หรือมาตรา ๑๑ หากผู้นำไปใช้ได้กระทำความผิดตามมาตรา ๑๒ วรรคหนึ่ง หรือวรรคสาม หรือต้องรับผิดตามมาตรา ๑๒ วรรคสอง หรือวรรคสี่ หรือมาตรา ๑๒/๑ ผู้จำหน่ายหรือเผยแพร่ชุดคำสั่งดังกล่าวจะต้องรับผิดทางอาญาตามความผิดที่มีกำหนดโทษสูงขึ้นด้วย ก็เฉพาะเมื่อตนได้รู้หรืออาจเล็งเห็นได้ว่า จะเกิดผลเช่นที่เกิดขึ้นนั้น

ผู้ใดจำหน่ายหรือเผยแพร่ชุดคำสั่งที่จัดทำขึ้นโดยเฉพาะเพื่อนำไปใช้เป็นเครื่องมือในการกระทำความผิดตามมาตรา ๑๒ วรรคหนึ่งหรือวรรคสาม หากผู้นำไปใช้ได้กระทำความผิดตามมาตรา ๑๒ วรรคหนึ่ง หรือวรรคสาม หรือต้องรับผิดตามมาตรา ๑๒ วรรคสอง หรือวรรคสี่ หรือมาตรา ๑๒/๑ ผู้จำหน่ายหรือเผยแพร่ชุดคำสั่งดังกล่าวต้องรับผิดทางอาญาตามความผิดที่มีกำหนดโทษสูงขึ้นนั้นด้วย ในกรณีที่ผู้จำหน่ายหรือเผยแพร่ชุดคำสั่งผู้ใดต้องรับผิดตามวรรคหนึ่งหรือวรรคสอง และตามวรรคสามหรือวรรคสี่ด้วย ให้ผู้นั้นต้องรับโทษที่มีอัตราโทษสูงที่สุดแต่กระทงเดียว"

ตัวอย่างความผิดตามพรบ. สำหรับผู้ใช้งานระบบตามพ.ร.บ.คอมพิวเตอร์

- การล่วงล้ำเข้าไปในระบบคอมพิวเตอร์ หรือ ข้อมูลคอมพิวเตอร์ (เช่นหน้าเวบ หรือ directory/folder) ของผู้อื่นที่มีมาตรการ ป้องกันไว้โดยเฉพาะ รวมถึงหากผู้ที่ทราบมาตรการการป้องกันนำมาตรการที่ล่วงรู้มาไปเผยแพร่
- การดักจับข้อมูลของผู้อื่นที่อยู่ระหว่างการสื่อสาร
- การทำลาย แก้ไข หรือเปลี่ยนแปลงข้อมูลของผู้อื่นโดยมิชอบ
- การกระทำการใดๆเพื่อทำให้ระบบคอมพิวเตอร์ของผู้อื่นถูกระงับ ชะลอ หรือถูกรบกวน
- การส่งข้อมูลคอมพิวเตอร์หรือ Email ที่ปกปิด/ปลอมแปลงที่มาของข้อมูล (spam mail) ที่เป็นการรบกวนผู้อื่น
- การนำข้อมูลไม่เหมาะสมเข้าสู่ระบบคอมพิวเตอร์ ซึ่งทำให้เกิดความเสียหายต่อประชาชนและประเทศ ตัวอย่างข้อมูลไม่เหมาะสมได้แก่: ข้อมูลปลอม, ข้อมูลอันเป็นเท็จ, ข้อมูลอันเป็นความผิดเกี่ยวกับความมั่นคงของประเทศ, และภาพลามก
- การเผยแพร่ หรือส่งต่อข้อมูลที่ไม่เหมาะสมดังกล่าว
- การยอมให้ผู้อื่นบรรจุข้อมูลที่ไม่เหมาะสม ลงบนระบบคอมพิวเตอร์ที่ตนรับผิดชอบ
- การสร้าง ตัดต่อ ดัดแปลงภาพของผู้อื่น ที่ทำให้ผู้อื่นเสียหาย หรืออับอาย
- การเผยแพร่ software ที่เป็นเครื่องมือในการทำผิดตามข้ออื่นๆ

https://www4.fisheries.go.th/local/file_document/201701051 95125_file.pdf

ตัวอย่างความผิดตามพรบ. สำหรับผู้ใช้งานระบบตามพ.ร.บ.คอมพิวเตอร์

- เข้าถึงระบบ หรือข้อมูลของผู้อื่นโดยไม่ชอบ (มาตรา 5-8)
- แก้ไข ดัดแปลง หรือทำให้ข้อมูลผู้อื่นเสียหาย (มาตรา 9-10)
- ส่งข้อมูลหรืออีเมล์ก่อกวนผู้อื่น หรือส่งอีเมล์สแปม (มาตรา 11)
- เข้าถึงระบบ หรือข้อมูลทางด้านความมั่นคงโดยมิชอบ (มาตรา 12)
- จำหน่ายหรือเผยแพร่ชุดคำสั่งเพื่อนำไปใช้กระทำความผิด (มาตรา 13)
- นำข้อมูลที่ผิดพ.ร.บ. เข้าสู่ระบบคอมพิวเตอร์ (มาตรา 14)
- ให้ความร่วมมือ ยินยอม รู้เห็นเป็นใจกับผู้ร่วมกระทำความผิด (มาตรา 15)
- ตัดต่อ เติม หรือดัดแปลงภาพ (มาตรา 16)

ตัวอย่างการเทียบการกระทำผิดกับมาตราในพ.ร.บ.คอมพิวเตอร์

เข้าถึงระบบ หรือข้อมูลของผู้อื่นโดยไม่ชอบ (มาตรา 5-8)

- **บทลงโทษ**
  - เข้าถึงระบบคอมพิวเตอร์: จำคุกไม่เกิน 6 เดือน ปรับไม่เกิน 1 หมื่นบาท หรือทั้งจำทั้งปรับ
  - เข้าถึงข้อมูลคอมพิวเตอร์: จำคุกไม่เกิน 2 ปี ปรับไม่เกิน 4 หมื่นบาท หรือทั้งจำทั้งปรับ
  - ล่วงรู้มาตรการป้องกันการเข้าถึงระบบคอมพิวเตอร์และนำไปเปิดเผย: จำคุกไม่เกิน 1 ปี ปรับไม่เกิน 2 หมื่นบาท หรือทั้งจำทั้งปรับ
  - ดักรับข้อมูลคอมพิวเตอร์: จำคุกไม่เกิน 2 ปี ปรับไม่เกิน 4 หมื่นบาท หรือทั้งจำทั้งปรับ

ตัวอย่างการเทียบการกระทำผิดกับมาตราในพ.ร.บ.คอมพิวเตอร์

ตัดต่อ เติม หรือดัดแปลงภาพ (มาตรา 16)

- **บทลงโทษ**
  - หากทำผิดตามนี้ ต้องได้รับโทษจำคุกไม่เกิน 3 ปี และปรับไม่เกิน 2 แสนบาท

นำข้อมูลที่ผิดพ.ร.บ.เข้าสู่ระบบคอมพิวเตอร์ (มาตรา 14)

- **บทลงโทษ**
  - หากเป็นการกระทำที่ส่งผลถึงประชาชน ต้องได้รับโทษจำคุกไม่เกิน 5 ปี ปรับไม่เกิน 1 แสนบาท หรือทั้งจำทั้งปรับ และหากเป็นกรณีที่เป็นการกระทำที่ส่งผลต่อบุคลใดบุคคลหนึ่ง ต้องได้รับโทษจำคุกไม่เกิน 3 ปี ปรับไม่เกิน 6 แสนบาท หรือทั้งจำทั้งปรับ (แต่ในกรณีอย่างหลังนี้สามารถยอมความกันได้)

ข้อพึงระวังตามพ.ร.บ.ว่าด้วยกระทำความผิดเกี่ยวกับคอมพิวเตอร์ (1)

- ไม่ตัดต่อเผยแพร่ภาพตัดต่อของผู้อื่น ที่ทำให้เขาเสียหายหรือเสียชื่อเสียง
- ก่อนดาวโหลดโปรแกรมหรือข้อมูลจากเว็บไซต์ ควรอ่านเงื่อนไขให้ละเอียดเสียก่อน
- ไม่ฟอร์เวิร์ดอีเมล์ หรือ Clip ภาพลามกอนาจาร หรือข้อความไม่เหมาะสม
- ไม่เผยแพร่ Spam mail หรือไวรัส
- ไม่เปิดเผยมาตรการระบบคอมพิวเตอร์ให้ผู้อื่นล่วงรู้
- ไม่ขโมยข้อมูลระบบคอมพิวเตอร์ของผู้อื่น
- ระวังการ Chat กับคนแปลกหน้า อย่าหลงเชื่อเขาง่ายๆ
- อย่าลืม ลงโปรแกรมป้องกันไวรัสและสปายแวร์
- ไม่แฮกระบบคอมพิวเตอร์หรือข้อมูลคอมพิวเตอร์ของผู้อื่น
- ไม่ควรบันทึก Password ไว้ในเครื่องคอมพิวเตอร์และควรเปลี่ยน Password ทุกๆ 3 เดือน
- ไม่แอบดักรับข้อมูลคอมพิวเตอร์ของผู้อื่น
- ไม่นำเข้าข้อมูลหรือภาพลามก อนาจาร เข้าไปในระบบคอมพิวเตอร์

https://www4.fisheries.go.th/local/file_document/20170105195125_file.pdf

ข้อพึงระวังตามพ.ร.บ.ว่าด้วยกระทำความผิดเกี่ยวกับคอมพิวเตอร์ (2)

- การฝากร้านใน Facebook, IG ถือเป็นสแปม ปรับ 200,000 บาท
- ส่ง SMS โฆษณา โดยไม่รับความยินยอม ให้ผู้รับสามารถปฏิเสธข้อมูลนั้นได้ ไม่เช่นนั้นถือเป็นสแปม ปรับ 200,000 บาท
- ส่ง Email ขายของ ถือเป็นสแปม ปรับ 200,000 บาท
- กด Like ได้ไม่ผิด พ.ร.บ.คอมพ์ฯ ยกเว้นการกดไลค์ เป็นเรื่องเกี่ยวกับสถาบัน เสี่ยงเข้าข่ายความผิดมาตรา 112 หรือมีความผิดร่วม
- กด Share ถือเป็นการเผยแพร่ หากข้อมูลที่แชร์มีผลกระทบต่อผู้อื่น อาจเข้าข่ายความผิดตาม พ.ร.บ.คอมพ์ฯ โดยเฉพาะที่กระทบต่อบุคคลที่ 3
- พบข้อมูลผิดกฎหมายอยู่ในระบบคอมพิวเตอร์ของเรา แต่ไม่ใช่สิ่งที่เจ้าของคอมพิวเตอร์กระทำเอง สามารถแจ้งไปยังหน่วยงานที่รับผิดชอบได้ หากแจ้งแล้วลบข้อมูลออกเจ้าของก็จะไม่มีความผิดตามกฎหมาย เช่น ความเห็นในเว็บไซต์ต่าง ๆ รวมไปถึงเฟซบุ๊ก ที่ให้แสดงความคิดเห็น หากพบว่าการแสดงความเห็นผิดกฎหมาย เมื่อแจ้งไปที่หน่วยงานที่รับผิดชอบเพื่อลบได้ทันที เจ้าของระบบเว็บไซต์จะไม่มีความผิด

"https://www.sbpolice.go.th/news/สรุป13ข้อสาระสำคัญจำง่ายๆพ.ร.บ.คอมพิวเตอร์60_189.html"

ข้อพึงระวังตามพ.ร.บ.ว่าด้วยกระทำความผิดเกี่ยวกับคอมพิวเตอร์ (3)

- สำหรับ แอดมินเพจ ที่เปิดให้มีการแสดงความเห็น เมื่อพบข้อความที่ผิด พ.ร.บ.คอมพ์ฯ เมื่อลบออกจากพื้นที่ที่ตนดูแลแล้ว จะถือเป็นผู้พ้นผิด
- ไม่โพสต์สิ่งลามกอนาจาร ที่ทำให้เกิดการเผยแพร่สู่ประชาชนได้
- การโพสเกี่ยวกับเด็ก เยาวชน ต้องปิดบังใบหน้า ยกเว้นเมื่อเป็นการเชิดชู ชื่นชม อย่างให้เกียรติ
- การให้ข้อมูลเกี่ยวกับผู้เสียชีวิต ต้องไม่ทำให้เกิดความเสื่อมเสียเชื่อเสียง หรือถูกดูหมิ่นเกลียดชัง ญาติสามารถฟ้องร้องได้ตามกฎหมาย
- การโพสต์ด่าว่าผู้อื่น มีกฎหมายอาญาอยู่แล้ว ไม่มีข้อมูลจริง หรือถูกตัดต่อ ผู้ถูกกล่าวหาเอาผิดผู้โพสต์ได้ และมีโทษจำคุกไม่เกิน 3 ปี ปรับไม่เกิน 200,000 บาท
- ไม่ทำการละเมิดลิขสิทธิ์ผู้ใด ไม่ว่าข้อความ เพลง รูปภาพ หรือวิดีโอ
- ส่งรูปภาพแชร์ของผู้อื่น เช่น สวัสดี อวยพร ไม่ผิด ถ้าไม่เอาภาพไปใช้ในเชิงพาณิชย์หารายได้

"https://www.sbpolice.go.th/news/สรุป13ข้อสาระสำคัญจำง่ายๆพ.ร.บ.คอมพิวเตอร์60_189.html

ตัวอย่างข้อปฏิบัติ สำหรับ ผู้ใช้งานระบบตามพ.ร.บ.คอมพิวเตอร์

- ไม่ตัดต่อเผยแพร่ภาพตัดต่อของผู้อื่น ที่ทำให้เขาเสียหายหรือเสียชื่อเสียง
- ก่อนดาวโหลดโปรแกรมหรือข้อมูลจากเว็บไซต์ ควรอ่านเงื่อนไขให้ละเอียดเสียก่อน
- ไม่ฟอร์เวิร์ดอีเมล์ หรือ Clip ภาพลามกอนาจาร หรือข้อความไม่เหมาะสม
- ไม่เผยแพร่ Spam mail หรือไวรัส
- ไม่เปิดเผยมาตรการระบบคอมพิวเตอร์ให้ผู้อื่นล่วงรู้
- ไม่ขโมยข้อมูลระบบคอมพิวเตอร์ของผู้อื่น
- ระวังการ Chat กับคนแปลกหน้า อย่าหลงเชื่อเขาง่ายๆ
- อย่าลืม ลงโปรแกรมป้องกันไวรัสและสปายแวร์
- ไม่แฮกระบบคอมพิวเตอร์หรือข้อมูลคอมพิวเตอร์ของผู้อื่น
- ไม่ควรบันทึก Password ไว้ในเครื่องคอมพิวเตอร์และควรเปลี่ยน Password ทุกๆ 3 เดือน
- ไม่แอบดักรับข้อมูลคอมพิวเตอร์ของผู้อื่น
- ไม่นำเข้าข้อมูลหรือภาพลามก อนาจาร เข้าไปในระบบคอมพิวเตอร์

https://www4.fisheries.go.th/local/file_document/20170105195125_file.pdf

ตัวอย่างข้อปฏิบัติ สำหรับผู้ดูแลระบบตามพรบ.

- ไม่สนับสนุนหรือยินยอมให้ผู้ใช้บริการนำเข้า หรือเผยแพร่ข้อมูลที่ไม่เหมาะสมเข้าไปในระบบคอมพิวเตอร์
- ระงับการเผยแพร่เว็บไซต์ที่มีข้อมูลกระทบกระเทือนต่อความมั่นคง ขัดต่อความสงบเรียบร้อยและศีลธรรมอันดี
- ให้ความร่วมมือกับพนักงานเจ้าหน้าที่ในการดำเนินการสืบสวน สอบสวน หาตัวผู้กระทำผิด
- ผู้ให้บริการจะต้องเก็บข้อมูลการจราจรทางคอมพิวเตอร์ที่อยู่ภายใต้ความรับผิดชอบไว้อย่างน้อย 90 วัน
- ข้อมูลที่จัดเก็บจะต้องได้รับการปกป้องให้มีความน่าเชื่อถือ และไม่ถูกเปลี่ยนแปลงได้จากผู้ใช้และผู้ดูแลระบบ การเข้าถึงข้อมูล (แต่ห้ามเปลี่ยนแปลง) จะกระทำได้โดยผู้ที่ได้รับมอบหมายเท่านั้น
- ข้อมูลที่เก็บนั้น จะต้องครอบคลุมการเข้าใช้งานเครือข่ายคอมพิวเตอร์ในทุกรูปแบบ (เช่นทั้ง wired และ wireless) และ จะต้องสามารถระบุตัวผู้ใช้บริการเป็นรายบุคคลได้จริง
- ผู้ให้บริการต้องตั้งเวลาของอุปกรณ์ทุกชนิดให้ตรงกับสากล โดยผิดพลาดไม่เกิน 10 มิลลิวินาที

https://www4.fisheries.go.th/local/file_document/20170105195125_file.pdf

หมวด ๑
ความผิดเกี่ยวกับคอมพิวเตอร์

มาตรา ๕ ผู้ใดเข้าถึงโดยมิชอบซึ่งระบบคอมพิวเตอร์ที่มีมาตรการป้องกันการเข้าถึงโดยเฉพาะและมาตรการนั้นมิได้มีไว้สำหรับตน ต้องระวางโทษจำคุกไม่เกินหกเดือน หรือปรับไม่เกินหนึ่งหมื่นบาท หรือทั้งจำทั้งปรับ

มาตรา ๖ ผู้ใดล่วงรู้มาตรการป้องกันการเข้าถึงระบบคอมพิวเตอร์ที่ผู้อื่นจัดทำขึ้นเป็นการเฉพาะ ถ้านำมาตรการดังกล่าวไปเปิดเผยโดยมิชอบในประการที่น่าจะเกิดความเสียหายแก่ผู้อื่น ต้องระวางโทษจำคุกไม่เกินหนึ่งปี หรือปรับไม่เกินสองหมื่นบาท หรือทั้งจำทั้งปรับ

มาตรา ๗ ผู้ใดเข้าถึงโดยมิชอบซึ่งข้อมูลคอมพิวเตอร์ที่มีมาตรการป้องกันการเข้าถึงโดยเฉพาะและมาตรการนั้นมิได้มีไว้สำหรับตน ต้องระวางโทษจำคุกไม่เกินสองปี หรือปรับไม่เกินสี่หมื่นบาท หรือทั้งจำทั้งปรับ

มาตรา ๘ ผู้ใดกระทำด้วยประการใดโดยมิชอบด้วยวิธีการทางอิเล็กทรอนิกส์เพื่อดักรับไว้ซึ่งข้อมูลคอมพิวเตอร์ของผู้อื่นที่อยู่ระหว่างการส่งในระบบคอมพิวเตอร์ และข้อมูลคอมพิวเตอร์นั้นมิได้มีไว้เพื่อประโยชน์สาธารณะหรือเพื่อให้บุคคลทั่วไปใช้ประโยชน์ได้ ต้องระวางโทษจำคุกไม่เกินสามปี หรือปรับไม่เกินหกหมื่นบาท หรือทั้งจำทั้งปรับ

มาตรา ๙ ผู้ใดทำให้เสียหาย ทำลาย แก้ไข เปลี่ยนแปลง หรือเพิ่มเติมไม่ว่าทั้งหมดหรือบางส่วน ซึ่งข้อมูลคอมพิวเตอร์ของผู้อื่นโดยมิชอบ ต้องระวางโทษจำคุกไม่เกินห้าปี หรือปรับไม่เกินหนึ่งแสนบาท หรือทั้งจำทั้งปรับ

มาตรา ๑๐ ผู้ใดกระทำด้วยประการใดโดยมิชอบ เพื่อให้การทำงานของระบบคอมพิวเตอร์ของผู้อื่นถูกระงับ ชะลอ ขัดขวาง หรือรบกวนจนไม่สามารถทำงานตามปกติได้ ต้องระวางโทษจำคุกไม่เกินห้าปี หรือปรับไม่เกินหนึ่งแสนบาท หรือทั้งจำทั้งปรับ

เข้าข่ายความผิด พ.ร.บ. คอมพิวเตอร์ ม.14 (2) นำข้อความเท็จเข้าระบบคอมพิวเตอร์ อันเป็นเท็จก่อให้เกิดความตื่นตระหนก

https://contentshifu.com/blog/computer-law/

พรบ ความมั่นคงปลอดภัยไซเบอร์

เพื่อปกป้องระบบคอมพิวเตอร์และโครงข่าย IT ของโครงสร้างพื้นฐานที่สำคัญทางสารสนเทศหรือ บริการที่สำคัญของประเทศมีความมั่นคงปลอดภัยสามารถให้บริการได้เป็นปกติและหน่วยงานสามารถรับมือกับภัยคุกคามทางไซเบอร์ ได้อย่างทันท่วงที

สาระสำคัญกฎหมายว่าด้วยการรักษาความมั่นคงปลอดภัยไซเบอร์

- กำหนดให้โครงสร้างพื้นฐานสำคัญทางสารสนเทศและหน่วยงานภาครัฐ มีมาตรฐานและมีแนวทางปฏิบัติในการรักษาความมั่นคงปลอดภัยไซเบอร์
- มีการเฝ้าระวังภัยคุกคามและมีแผนรับมือเพื่อกู้คืนระบบให้กลับมาทำงานได้ตามปกติ
- มีการร่วมมือและประสานงานกันและกับสำนักงานรักษาความมั่นคงปลอดภัยไซเบอร์เมื่อมีภัยร้ายแรงที่ทำให้การให้บริการที่สำคัญไม่สามารถทำงานได้ จนทำให้ประชาชนเดือดร้อน

พรบ ความมั่นคงปลอดภัยไซเบอร์

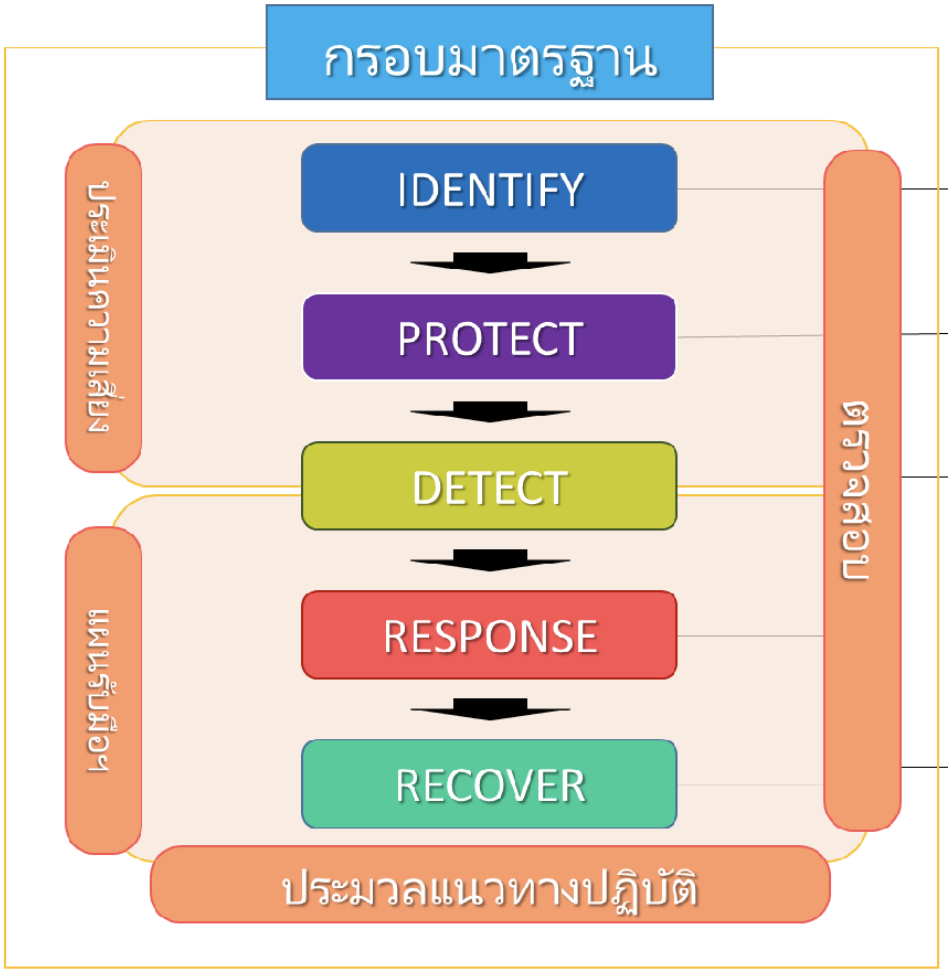

การระบุและเข้าใจถึงบริบทต่าง ๆ เพื่อการบริหารจัดการความเสี่ยง

การวางมาตรฐานควบคุม เพื่อปกป้องระบบของหน่วยงาน

มาตรการตรวจสอบและเฝ้าระวังภัยคุกคามทางไซเบอร์

มาตรการเผชิญเหตุเมื่อมีการตรวจพบภัยคุกคามทางไซเบอร์

มาตรการรักษาและฟื้นฟูความเสียหายที่เกิดจากภัยคุกคามทางไซเบอร์

https://www.hrdi.or.th/public/files/About/02-Regulations/03-Announcement/PoliciesAndPracticesForMaintainingInformationSecurity2566.pdf

หน่วยงานควบคุมหรือกำกับดูแล

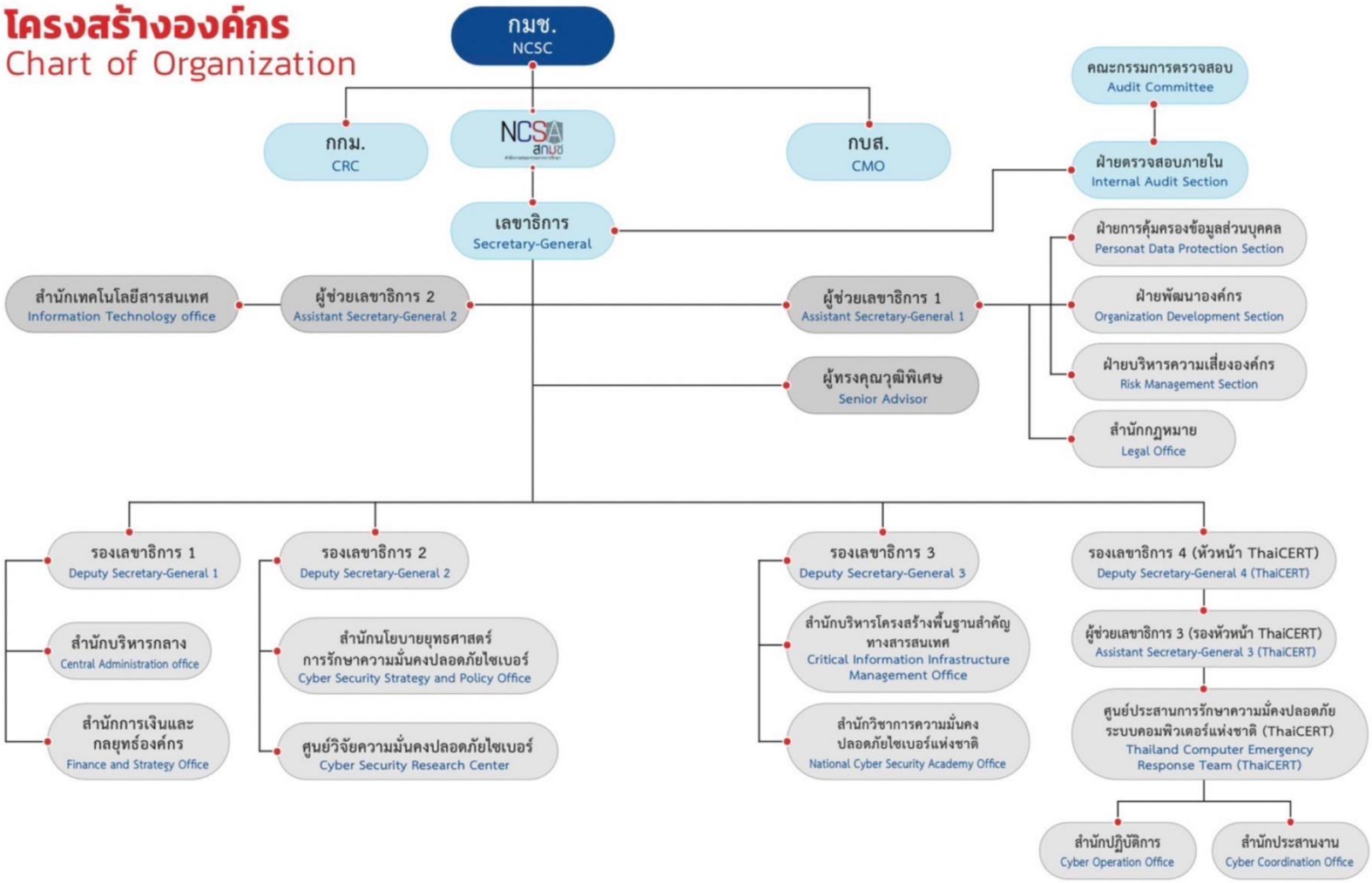

https://www.ncsa.or.th/office-structure.html

กฎหมายคุ้มครองข้อมูลส่วนบุคคล

- กฎหมายใหม่ที่ออกมาเพื่อแก้ไขปัญหาการถูกล่วงละเมิดข้อมูลส่วนบุคคลที่เพิ่มมากขึ้นเรื่อย ๆ ในปัจจุบัน เช่น การซื้อขายข้อมูลเบอร์โทรศัพท์ และข้อมูลส่วนตัวอื่น ๆ โดยที่เจ้าของข้อมูลไม่ยินยอม

สิทธิที่เราได้รับจาก PDPA

- มีสิทธิรู้ว่าข้อมูลที่ถูกเก็บไป มีอะไรบ้าง
- ขอเข้าถึงสำเนาข้อมูลของตัวเองได้
- ขอโอนข้อมูลตัวเองให้บริษัทอื่นได้
- ขอหยุดแชร์ข้อมูลและลบเมื่อไรก็ได้

พ.ร.บ.ว่าด้วยธุรกรรมทางอิเล็กทรอนิกส์

- ข้อมูลอิเล็กทรอนิกส์ = กระดาษ
- หลักการพื้นฐานของกฎหมาย

  “รองรับสถานะทางกฎหมาย ของข้อมูลอิเล็กทรอนิกส์”

พ.ร.บ.ว่าด้วยธุรกรรมทางอิเล็กทรอนิกส์

- โครงสร้างกฎหมาย มี 7 หมวด
  - หมวด 1 ธุรกรรมทางอิเล็กทรอนิกส์
  - หมวด 2 ลายมือชื่ออิเล็กทรอนิกส์
  - หมวด 3 ธุรกิจบริการเกี่ยวกับธุรกรรมทางอิเล็กทรอนิกส์
  - หมวด 3/1 ระบบการพิสูจน์และยืนยันตัวตนทางดิจิทัล
  - หมวด 4 ธุรกรรมทางอิเล็กทรอนิกส์ภาครัฐ
  - หมวด 5 คณะกรรมการธุรกรรมทางอิเล็กทรอนิกส์ (คธอ.)
  - หมวด 6 บทกำหนดโทษ

พ.ร.บ.ว่าด้วยธุรกรรมทางอิเล็กทรอนิกส์

แนวทางการใช้กฎหมายธุรกรรมทางอิเล็กทรอนิกส์

- เสริมกฎหมายอื่น ให้ทำในแบบอิเล็กทรอนิกส์ได้โดยไม่ลบล้าง(Overrule) กฎหมายนั้น

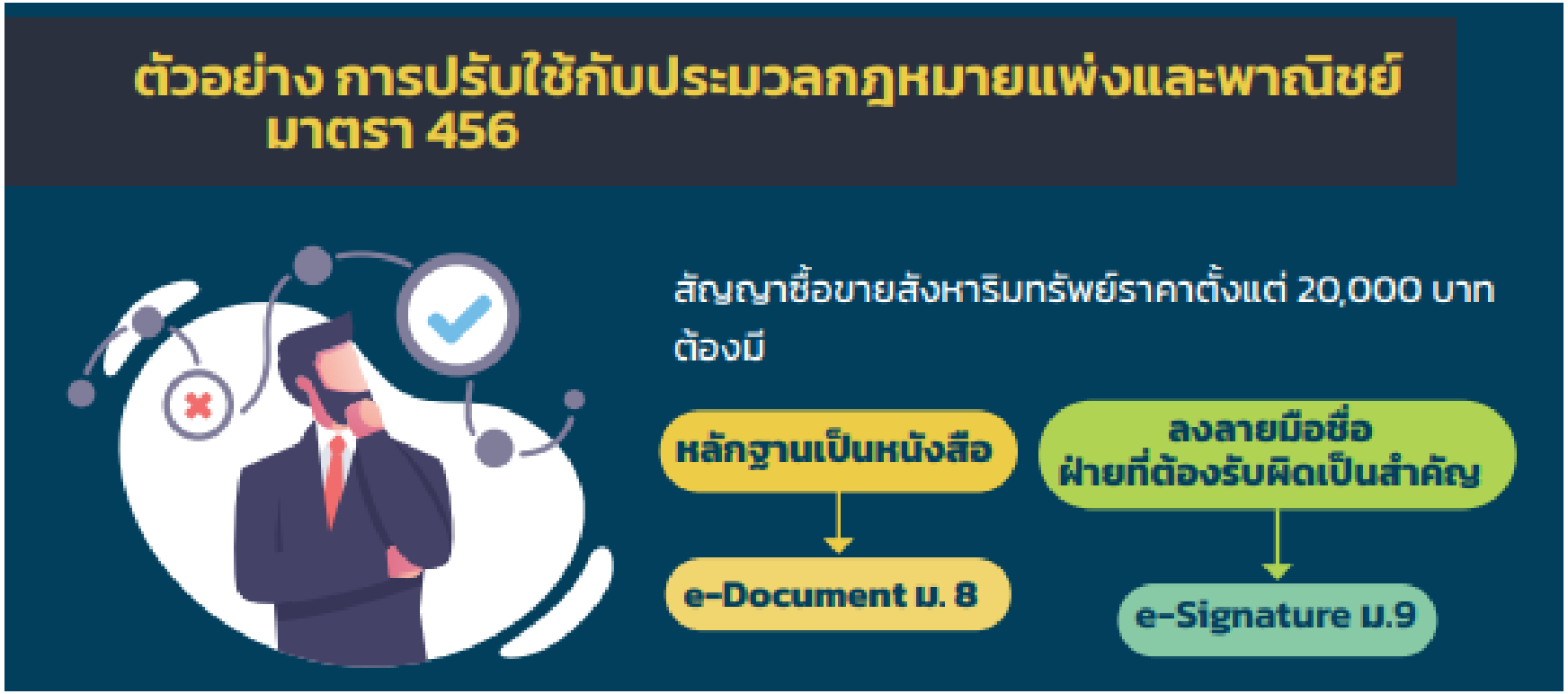

พ.ร.บ.ว่าด้วยธุรกรรมทางอิเล็กทรอนิกส์

หมวด 1 ธุรกรรมทางอิเล็กทรอนิกส์

- ม.7 รองรับสถานะทางกฎหมาย ของข้อมูลอิเล็กทรอนิกส์ โดยมีเกณฑ์รองรับ Life Cycle ของเอกสารที่สำคัญ

พ.ร.บ.ว่าด้วยธุรกรรมทางอิเล็กทรอนิกส์

หมวด 1 ธุรกรรมทางอิเล็กทรอนิกส์

- รองรับวงจรเอกสารอิเล็กทรอนิกส์อื่น ๆ

รองรับวงจรเอกสารอิเล็กทรอนิกส์อื่น ๆ

การแสดงเจตนา	ม. 13	คำเสนอ / คำสนองในรูปแบบอิเล็กทรอนิกส์
	ม. 14	การแสดงเจตนา / บอกกล่าวในรูปแบบอิเล็กทรอนิกส์
การรับส่ง	ม. 15 – ม. 21	การส่ง – รับ ข้อมูลอิเล็กทรอนิกส์
	ม. 22	สถานะของการส่งข้อมูลอิเล็กทรอนิกส์ (ถือว่ามีการส่งเมื่อไร?)
	ม. 23	สถานะของการรับข้อมูลอิเล็กทรอนิกส์ (ถือว่าได้รับเมื่อไร?)
	ม. 24	สถานที่ส่ง – รับ ข้อมูลอิเล็กทรอนิกส์

พ.ร.บ.ว่าด้วยธุรกรรมทางอิเล็กทรอนิกส์

หมวด 2 ลายมือชื่ออิเล็กทรอนิกส์ ม. 26 - 31

- กฎหมายให้ถือเป็นลายมือชื่อที่เชื่อถือได้ โดยมีคุณสมบัติที่เพิ่มขึ้น เช่น การตรวจสอบการเปลี่ยนแปลงของลายมือชื่อ และข้อความที่ลงลายมือชื่อ
- การใช้เทคโนโลยี PKI เป็นกลไกในการลงลายมือชื่อ
- ประกาศ คธอ.
  - เรื่อง **แนวทางการจัดทำแนวนโยบาย** (Certificate Policy)
  - และ **แนวปฏิบัติ** (Certification Practice Statement)
  - ของ **ผู้ให้บริการออกใบรับรองอิเล็กทรอนิกส์** (Certification Authority)
  - (กำหนดมาตรฐานการทำ CP & CPS ของผู้ให้บริการ CA)

พ.ร.บ.ว่าด้วยธุรกรรมทางอิเล็กทรอนิกส์

หมวด 6 บทกำหนดโทษ เฉพาะกรณีเป็นธุรกิจบริการที่มีการกำกับดูแล ม. 44 – ม. 46

บทกำหนดโทษ

ประกอบธุรกิจโดย
ไม่แจ้งให้ทราบ ไม่ขึ้นทะเบียน ไม่ขออนุญาต

ประกอบธุรกิจโดยฝ่าฝืนคำสั่ง
ให้หยุด ให้ระงับ ห้าม เพิกถอนการแจ้ง/ขึ้นทะเบียน/อนุญาต หรือพักใช้ใบอนุญาต

กรณีแจ้งให้ทราบ	โทษไม่เกิน 1 ปี	ปรับไม่เกิน 1 แสนบาท
กรณีขึ้นทะเบียน	โทษไม่เกิน 2 ปี	ปรับไม่เกิน 2 แสนบาท
กรณีขออนุญาต	โทษไม่เกิน 3 ปี	ปรับไม่เกิน 3 แสนบาท

พ.ร.บ.ว่าด้วยธุรกรรมทางอิเล็กทรอนิกส์

- รับรองสัญญาที่ทำผ่านระบบอัตโนมัติ และแก้ไขภายหลังได้ตามมาตราที่กำหนด

"มาตรา ๑๓/๑ การเสนอเพื่อทำสัญญาผ่านการติดต่อสื่อสารทางอิเล็กทรอนิกส์ครั้งเดียวหรือหลายครั้ง ซึ่งไม่ได้ส่งถึงบุคคลใดโดยเฉพาะเจาะจง แต่บุคคลทั่วไปที่ใช้ระบบข้อมูลนั้นสามารถเข้าถึงได้ รวมถึงการเสนอโดยให้ระบบข้อมูลสามารถโต้ตอบได้โดยอัตโนมัติ ในการทำคำสั่งผ่านระบบข้อมูลให้ถือเป็นคำเชิญชวนเพื่อทำคำเสนอ เว้นแต่การเสนอเพื่อทำสัญญาระบุได้โดยแจ้งชัดถึงเจตนาของบุคคลที่ทำการเสนอที่จะผูกพันหากมีการสนองรับ

มาตรา ๑๓/๒ ห้ามมิให้ปฏิเสธความสมบูรณ์หรือการบังคับใช้ของสัญญาที่ทำโดยการโต้ตอบระหว่างระบบแลกเปลี่ยนข้อมูลทางอิเล็กทรอนิกส์อัตโนมัติกับบุคคลธรรมดาหรือระหว่างระบบแลกเปลี่ยนข้อมูลทางอิเล็กทรอนิกส์อัตโนมัติด้วยกัน เพียงเพราะเหตุที่ไม่มีบุคคลธรรมดาเข้าไปเกี่ยวข้องในการดำเนินการในแต่ละครั้งที่กระทำโดยระบบแลกเปลี่ยนข้อมูลทางอิเล็กทรอนิกส์อัตโนมัติหรือในผลแห่งสัญญา"

"มาตรา ๑๗/๑ ในกรณีที่มีการลงข้อมูลผิดพลาดโดยบุคคลธรรมดาและส่งผ่านระบบแลกเปลี่ยนข้อมูลทางอิเล็กทรอนิกส์อัตโนมัติของผู้อื่น และระบบแลกเปลี่ยนข้อมูลทางอิเล็กทรอนิกส์อัตโนมัตินั้นไม่มีช่องทางให้บุคคลดังกล่าวแก้ไขข้อผิดพลาดที่เกิดขึ้น บุคคลดังกล่าวหรือผู้แทนมีสิทธิที่จะถอนการแสดงเจตนาในส่วนที่เกิดจากการลงข้อมูลผิดพลาดได้ หาก

พ.ร.บ.ว่าด้วยธุรกรรมทางอิเล็กทรอนิกส์

- รับรองการพิสูจน์และยืนยันตัวทางดิจิทัล

มาตรา ๓ ให้เพิ่มบทนิยามคำว่า "การพิสูจน์และยืนยันตัวตน" และคำว่า "ระบบการพิสูจน์และยืนยันตัวตนทางดิจิทัล" ระหว่างบทนิยามคำว่า "ระบบข้อมูล" และคำว่า "ระบบแลกเปลี่ยนข้อมูลทางอิเล็กทรอนิกส์อัตโนมัติ" ในมาตรา ๔ แห่งพระราชบัญญัติว่าด้วยธุรกรรมทางอิเล็กทรอนิกส์ พ.ศ. ๒๕๔๔ ซึ่งแก้ไขเพิ่มเติมโดยพระราชบัญญัติว่าด้วยธุรกรรมทางอิเล็กทรอนิกส์ (ฉบับที่ ..) พ.ศ. ....

""การพิสูจน์และยืนยันตัวตน" หมายความว่า กระบวนการพิสูจน์และยืนยันความถูกต้องของตัวบุคคล

"ระบบการพิสูจน์และยืนยันตัวตนทางดิจิทัล" หมายความว่า เครือข่ายทางอิเล็กทรอนิกส์ที่เชื่อมโยงข้อมูลระหว่างบุคคลใด ๆ หรือหน่วยงานของรัฐเพื่อประโยชน์ในการพิสูจน์และยืนยันตัวตน และการทำธุรกรรมอื่น ๆ ที่เกี่ยวเนื่องกับการพิสูจน์และยืนยันตัวตน"

พ.ร.บ ว่าการให้บริหารงานและการให้บริการภาครัฐผ่านระบบดิจิทัล

- พัฒนายกระดับระบบบริหารงาน และระบบบริการภาครัฐ
- พัฒนาระบบเครือข่ายสื่อสารข้อมูลเชื่อมโยงระหว่างหน่วยงานภาครัฐ Government Information Network : GIN
- พัฒนาระบบความมั่นคงปลอดภัยใน การใช้ระบบดิจิทัล
- พัฒนามาตรการปกป้องคุ้มครองข้อมูล
    - จัดให้มีธรรมาภิบาลข้อมูล (Data Governance) ภาครัฐ

พ.ร.บ ว่าการให้บริหารงานและการให้บริการภาครัฐผ่านระบบดิจิทัล

- คณะกรรมการพัฒนารัฐบาลดิจิทัล
- แผนพัฒนารัฐบาลดิจิทัล
- ศูนย์แลกเปลี่ยนข้อมูลกลางแห่งชาติ
- ศูนย์กลางข้อมูลเปิดภาครัฐ

พ.ร.บ ว่าการให้บริหารงานและการให้บริการภาครัฐผ่านระบบดิจิทัล

แนวทางปฏิบัติตามกฎหมายเพื่อจัดทำ:

- ฐานข้อมูลตามภาระกิจอยู่ในรูปดิจิทัล
- กระบวนการจัดการข้อมูลทางดิจิทัล
- ธรรมาภิบาลข้อมูลภาครัฐของหน่วยงาน
- ระบบชำระเงินทางดิจิทัล
- ระบบพิสูจน์และยืนยันตัวทางดิจิทัล
- ระบบรักษาความมั่นคงปลอดภัยดิจิทัล
- ระบบเครือข่ายสื่อสารข้อมูลเชื่อมโยงระหว่างหน่วยงานภาครัฐ
- การพัฒนาทักษะบุคลากรภาครัฐ
- การประเมินผลตามแผน ปีละ 1 ครั้งเป็นอย่างน้อย

อ้างอิง

- https://www.thaipdf.com/2099-electronic-transactions-act-eta-infographic/
- https://www.dga.or.th/policy-standard/policy-regulation/dga-dg-256/dga-046/
- https://www.dga.or.th/document-sharing/infographic/49324/
- https://www.thaipdf.com/2099-electronic-transactions-act-eta-infographic/
- https://www.dga.or.th/document-sharing/infographic/49450/
- https://www.etda.or.th/th/newsevents/pr/ETDA-Public-Hearing-for-Digital-ID-Decree.aspx